



## PROCESSO SELETIVO DA PREFEITURA MUNICIPAL DE BURITIRAMA SECRETARIA DE EDUCAÇÃO - ANO DE 2019

### ➤ LEIA ATENTAMENTE AS ORIENTAÇÕES

1. Aguarde a autorização do Fiscal de Sala para iniciar a leitura das questões da prova.
2. Antes de dar início à resolução da prova, assinar o Cartão Resposta. **Cartão Resposta sem assinatura e ou preenchido a lápis, o candidato será ELIMINADO do Processo Seletivo.**
3. Confira se todas as páginas deste Caderno de Questões estão devidamente impressas, e se ele se constitui de 50 (cinquenta) questões com 05 alternativas cada.
4. Os Fiscais de Sala não estão autorizados a prestar qualquer esclarecimento sobre a resolução das questões: esta tarefa é obrigação exclusiva do candidato.
5. Não é permitido que os candidatos se comuniquem entre si.
6. É proibida também a utilização de qualquer tipo de equipamentos eletrônicos ou material impresso na forma do Edital 02/2019.
7. Não dobre, amasse ou escreva em seu Cartão Resposta, apenas confira seus dados, leia as instruções com atenção para seu preenchimento e assine no local indicado, pois em hipótese alguma ele será substituído.
8. Entre as alternativas (a, b, c, d, e), marque apenas uma com caneta esferográfica azul ou preta, preenchendo toda área de opção, sem ultrapassar os seus limites. Não use borracha.
9. No Cartão Resposta está indicada a forma de marcação correta e as formas de marcação incorreta. **O candidato que não realizar o preenchimento de forma correta será ELIMINADO do Processo Seletivo.**
10. A prova terá a duração de 3:00 hrs (três), podendo o candidato deixar o local de prova após 1:00 hr (uma hora) sem o Caderno de Provas.
11. O candidato só poderá sair com o Caderno de Prova depois de transcorrido 2:00 hrs (duas horas) de prova.
12. O candidato que deixar o local de prova antes de decorrido 1:00 hr (uma hora) do seu início, será ELIMINADO do Processo Seletivo.
13. O gabarito desta prova estará disponível no site [www.brbcconsultoria.com.br](http://www.brbcconsultoria.com.br), conforme cronograma de atividades.
14. Para exercer o direito de recorrer contra qualquer questão, o candidato deverá seguir as orientações constantes do Edital 02/2019, durante os prazos previstos.

### PROFESSOR DE GEOGRAFIA

\_\_\_\_\_  
ASSINATURA DO CANDIDATO

Banca Examinadora e Realizadora:



**QUESTÕES DE 01 A 10  
LÍNGUA PORTUGUESA**

**01. Analise a tirinha a seguir:**



Fonte: <http://grupoadjuntoadnominal.blogspot.com/>

**Na oração "o arqueologista retira uma fina camada de sedimento" o termo "de sedimento" é:**

- a) Aposto.
- b) Sujeito.
- c) Adjunto adnominal.
- d) Adjunto adverbial.
- e) Predicativo do sujeito.

**TEXTO PARA AS QUESTÕES 02 E 03**

E não me esquecer, ao começar o trabalho de me preparar para errar. Não esquecer que o erro muitas vezes se havia tornado o meu caminho. Todas as vezes em que não dava certo o que eu pensava ou sentia – é que se fazia enfim uma brecha, e, se antes eu tivesse tido coragem, já teria entrado por ela. Mas eu sempre tivera medo do delírio e erro. Meu erro, no entanto, devia ser o caminho de uma verdade, pois quando erro é que saio do que entendo. Se a "verdade" fosse aquilo que posso entender, terminaria sendo apenas uma verdade pequena, do meu caminho.

Clarice Lispector

Fonte: [http://portal.mec.gov.br/seb/arquivos/pdf/colet\\_m1.pdf](http://portal.mec.gov.br/seb/arquivos/pdf/colet_m1.pdf)

**02. A colocação do pronome oblíquo em "E não me esquecer" (linha 1) ocorre pela mesma regra em:**

- a) Ninguém me socorrerá?
- b) Nunca me deram folga no final de semana.
- c) Minha mãe me ajudou nas despesas.
- d) Uma professora que me marcou para sempre.
- e) Ouviram-me sussurrar?

**03. A conjunção coordenativa em "Meu erro, no entanto, devia ser o caminho de uma verdade" (linha nº 6 e 7) tem o mesmo sentido de:**

- a) Você faltou sem justificativa, entretanto fará a prova.
- b) Você faltou sem justificativa, por isso fará a prova.
- c) Você apresentou justificativa, logo fará a prova.
- d) Você faltou e apresentou justificativa, logo fará a prova.
- e) Já que apresentou justificativa, fará a prova.

**04. Assinale aquela alternativa que NÃO está de acordo com a norma culta.**

- a) A entrega da encomenda será feita em domicílio.
- b) Fazem anos que não o vejo.
- c) A maioria dos alunos repetiu o ano.
- d) Mariana namora Roberto.
- e) Os professores grevistas visam a melhores condições de trabalho.

**LEIA O TEXTO PARA RESPONDER AS QUESTÕES 5 A 7**

Nasci José Renato Monteiro Lobato, em Taubaté-SP, aos 18 de abril de 1882. Falei tarde e aos 5 anos de idade ouvi, pela primeira vez, um célebre ditado... Concordei. Aos 9 anos resolvi mudar meu nome para José Bento Monteiro Lobato desejando usar uma bengala de meu pai, gravada com as iniciais J.B.M.L. Fui Juca, com as minhas irmãs Judite e Esther, fazendo bichos de chuchu com palitos nas pernas. Por isso, cada um de meus personagens; Pedrinho, Narizinho, Emília e Visconde representam um pouco do que fui e um pouco do que não pude ser.

Aos 14 anos escrevi, para o jornal "O Guarani", minha primeira crônica. Sempre amei a leitura. Li Carlos Magno e os 12 pares de França, o Robinson Crusoe e todo o Júlio Verne. Formei-me em Direito em 1904, pela Universidade de São Paulo. Queria ter cursado Belas Artes ou até Engenharia, mas meu avô, Visconde de Tremembé, amigo de Dom Pedro II, queria ter na família um bacharel em Ciências Jurídicas e Sociais.

Em maio de 1907 fui nomeado promotor em Areias - SP, casando-me no ano seguinte com Maria Purezada Natividade, com quem tive o Edgar, o Guilherme, a Marta e a Rute. Vivi no interior, nas pequenas cidades, sempre escrevendo para jornais e revistas.

Em 1911 morreu o meu avô, Visconde de Tremembé, e dele herdei a fazenda Buquira, passando de promotor a fazendeiro. Na fazenda escrevi o Jeca Tatu, símbolo nacional. Comprei a "Revista do Brasil" e comecei, então, a editar



meus livros para adultos. "Urupês" iniciou afila em 1918. Surgia a primeira editora nacional "Monteiro Lobato & Cia", neste mesmo ano.

Antes de mim, os livros do Brasil eram impressos em Portugal. Quiseram me levar para a Academia Brasileira de Letras. Recusei. Não quis transigir com a praxe de lá implorar votos.

Tive muitos convites para cargos oficiais de grande importância. Recusei a todos. Getúlio Vargas (presidente do Brasil na ocasião) convocou-me para ser o Ministro da Propaganda. Respondi que a melhor propaganda para o Brasil, no exterior, era a "Liberdade do Povo", a constitucionalização do país.

Minha fama de propagandista decorria da minha absoluta convicção pessoal. O caso do petróleo, por exemplo, e do ferro. Éramos ricos em energia hidráulica e minérios e não somente café e açúcar. Durante 10 anos, gritei essas verdades. Fui sabotado e incompreendido. Dediquei-me à Literatura Infantil já em 1921. E, retomei a ela, anos depois, desgostoso dos adultos.

Com "Narizinho Arrebitado", lancei o "Sítio do Picapau Amarelo". O sítio é um reino de liberdade e encantamento. Muitos já o classificaram de República. Eu mesmo, por intermédio de um personagem, o Rei Carol, da Romênia, no livro A Reforma da Natureza, disse ser o Sítio uma República. Não; República não é, e sim um reino. Um reino cuja rainha é a D. Benta. Uma rainha democrática, que reina pouco. Uma rainha que permite liberdade absoluta aos seus súditos. Súditos que também governam. Um deles, Emília, é voluntariosa, teimosa, renitente e não renuncia os seus desejos e projetos. Narizinho e Pedrinho são as crianças de ontem, de hoje e amanhã, abertas a tudo, querendo ser felizes, confrontando suas experiências com o que os mais velhos dizem, mas sempre acreditando no futuro.

Mas, eu precisava de instrumentos idôneos para que o trânsito do mundo real para o fantástico fosse possível, pois, como ir à Grécia? Como ir à Lua? Como alcançar os anéis de Saturno? Bem, a lógica das coisas impunha a existência desse instrumento. Primeiro surgiu o "O Pó de Pirlimpimpim" que transportaria para todo e sempre, os personagens de um lugar para outro, vencendo o "ESPAÇO". O "FAZ-DE-CONTA", pó número 2, venceria a barreira do "TEMPO", suprimindo as impossibilidades de acontecimentos. Finalmente pensei no "SUPER-PÓ", inventado pelo Visconde

de Sabugosa, em o Minotauro, que transportaria, num átomo, para qualquer lugar indeterminado, desde que desejado. Como disse a Emília: "é um absurdo terminar a vida assim, analfabeto!".

Eu poderia ter escrito muito mais, perdi muito tempo escrevendo para gente grande. Precisava ter aprendido mais... Hoje aos 4 de julho de 1948, vítima de um colapso, na cidade de São Paulo parto para outra dimensão. Mas o que tinha de essencial, meu espírito jovem, minha coragem, está vivo no coração de cada criança. Viverá para sempre, enquanto estiver presente a palavra inconfundível de "Emília".

Fonte: <http://www.cocfranca.com.br/biografia.htm>

**05. A regência verbal que se aplica em "Recusei a todos" (linha 35) é a mesma que se aplica em:**

- a) "Vivi no interior" (linha 1522)
- b) "Falei tarde" (linha 2)
- c) "Aos 9 anos resolvi mudar meu nome para José Bento Monteiro Lobato..." (linhas 4/5)
- d) "Sempre amei a leitura." (linha 12)
- e) "Como ir à Grécia?" (linha 63)

**06. A figura de linguagem que se encontra em "Li Carlos Magno e os 12 pares de França" (linha 13) é:**

- a) Metáfora.
- b) Metonímia.
- c) Onomatopeia.
- d) Antítese.
- e) Anacoluto.

**07. Pode-se dizer que o texto acima é:**

- a) Uma crônica, pois tem como base fatos que acontecem no cotidiano. É um texto de curto de linguagem simples e possui caráter crítico/humorístico que leva o leitor a refletir sobre sua vida.
- b) Um texto dissertativo-argumentativo, já que expõe a visão do autor sobre determinado assunto por meio de argumentação.
- c) Uma autobiografia, pois é uma narrativa de caráter pessoal, em que o próprio autor se insere como narrador personagem contado acontecimentos (reais ou ficcionais) da sua vida.

d) Uma biografia, em que são narrados fatos da vida de uma pessoa por um narrador em terceira pessoa, que não participa das ações.

e) Um artigo de opinião, pois o autor retrata o tema do seu ponto de vista.

**08. Está INCORRETO o uso da crase em:**

- a) Eu vou à praia.
- b) Estamos dispostos à ajudar.
- c) A reunião será às 18 horas.
- d) Chegarei àquela convenção atrasada.
- e) O patrão deu férias às funcionárias.

**09. De acordo com o que se entende por variação linguística/ preconceito linguístico, responda:**



Fonte: <https://profekarina.wordpress.com/2012/11/11/tirinhas-para-se-divertir-com-a-lingua-portuguesa/>

- a) Não houve falha na comunicação, visto que os dois personagens estavam se referindo a mesma coisa.
- b) As pessoas com baixa escolarização têm mais dificuldade para se comunicar do que as pessoas que têm bom acesso aos estudos.
- c) O personagem do primeiro quadrinho pergunta ao seu colega se ele está assistindo a um filme.
- d) Na tirinha houve falha na comunicação prejudicando assim o entendimento entre os personagens.
- e) Pode-se dizer que os personagens falam dessa forma por conta da variação diafásica, que é aquela que se dá pelo contexto comunicativo em que o interlocutor está inserido.

**10. Sobre variação linguística, assinale a alternativa INCORRETA:**



Fonte: [https://desciclopedia.org/wiki/Zeca\\_Bento](https://desciclopedia.org/wiki/Zeca_Bento)

- a) A forma de falar do personagem Chico Bento é um exemplo de variação diatópica e diastrática, pois ele fala de acordo com a região em que vive (interior) e os usos de jargões e gírias que também são típicos de sua região e grupo social.
- b) A língua é dinâmica, por isso muda também de acordo com o tempo. A essa variação dá-se o nome de histórica, as palavras perdem ou ganham fonemas, mudam os sentidos, ou seja, transformam-se de acordo às mudanças da sociedade. Um exemplo disso é a expressão "vossa mercê" que se transformou sucessivamente em "vossemecê", "vosmecê", "vancê", até chegar na que utilizamos hoje: você.
- c) Um exemplo de variação diatópica são as palavras "macaxeira", "mandioca" e "aipim", em que o mesmo produto muda de denominação a depender da região.
- d) Pode-se dizer que há um padrão na fala, como ocorre com o primo do Chico Bento, como ele veio da cidade utiliza uma linguagem livre de variações, sotaques, gírias ou jargões, ao contrário do Chico Bento, devido à sua baixa escolarização.
- e) A língua é mutável e não estática. Varia, portanto, de acordo com a situações em que o falante é exposto sejam elas: regionais, sociais, temporais.

**QUESTÕES DE 11 A 20  
RACIOCÍNIO LÓGICO**

**11. Augusto gasta  $\frac{1}{8}$  do seu salário com estudos da sua filha e  $\frac{1}{12}$  com os estudos do seu filho. Sabendo que Augusto ganha 2400 reais, quanto ele gasta com os estudos dos filhos?**

- a) 500 reais.
- b) 400 reais.
- c) 300 reais.
- d) 200 reais.
- e) 100 reais.

**12. Encontre a fração geratriz da dízima periódica 0,454545...**

- a)  $\frac{5}{11}$
- b)  $\frac{41}{90}$



- c)  $\frac{410}{900}$   
d)  $\frac{4100}{9000}$   
e) Nenhuma das alternativas.

13. Qual o valor da expressão numérica  $2 + \left\{ \frac{1}{2} : 2^3 + [5 + (2^0 : 0,3)] \right\}$  ?

- a) 1  
b) 2  
c) 3  
d) 4  
e) Nenhuma das alternativas.

14. Encontre a raiz da equação  $-x^2 + 3x + 10 = 0$ , considerando  $U = R$ .

- a) As raízes são  $-2$  e  $5$ .  
b) As raízes são  $2$  e  $-5$ .  
c) Não possui raízes reais.  
d) As duas raízes reais são iguais.  
e) Nenhuma das alternativas.

15. Qual a medida do menor ângulo formado pelos ponteiros de um relógio quando ele marca 12 horas e 30 minutos?

- a)  $165^\circ$   
b)  $160^\circ$   
c)  $155^\circ$   
d)  $150^\circ$   
e) Nenhuma das alternativas.

16. Qual a metade de  $2^{64}$ .

- a)  $2^{60}$   
b)  $2^{61}$   
c)  $2^{62}$   
d)  $2^{63}$ .  
e) Nenhuma das alternativas.

17. Uma empresa fornece almoço para 190 funcionários. O preço que essa empresa paga para fornecer essa refeição durante 240 dias é R\$ 10.000,00. Quanto essa empresa gastará para fornecer o mesmo almoço para 300 funcionários durante 200 dias?

- a) R\$ 15.789,47  
b) R\$ 18.947,36

- c) R\$ 18.555,23  
d) R\$ 20.357,36  
e) R\$ 31.456,12

18. A medida de  $10 m^3$  equivale:

- a) 10 litros.  
b) 100 litros.  
c) 1000 litros.  
d) 10000 litros.  
e) 100000 litros.

19. Um carro percorre 180 km com 15 litros de gasolina. Quantos litros de gasolina serão necessários para percorrer 210 kms?

- a) 18 litros.  
b) 17, 5 litros.  
c) 17 litros.  
d) 16,5 litros.  
e) 16 litros.

20. Assinale a opção que completa a sequência:

$(4); (-2); (20); (-2); (36); (-2); (52); (-2); (?)$

- a) 64  
b) 68  
c) 84  
d) 88  
e) 100

**QUESTÕES DE 21 A 30  
CONHECIMENTOS GERAIS**

21. Com relação ao dia que se comemora a independência da Bahia, assinale a alternativa correta:

- a) 02 de julho.  
b) 07 de setembro.  
c) 13 de junho.  
d) 15 de novembro.  
e) 22 de janeiro.

22. Depois da queda de um Boeing da empresa Lion Air, que matou 189 passageiros e tripulantes, seguido de outra queda do mesmo modelo de Boeing, esse pertencente a empresa Ethiopian Airlines que matou as 157 pessoas a bordo, esse modelo foi impedido de





ser comercializado e deixado de lado no mundo inteiro. Assinale a alternativa correta sobre o modelo do Boeing:

- a) Boeing 737 MAX.
- b) Boeing 757 MAX.
- c) Boeing 777 MAX.
- d) Boeing 787 MAX.
- e) Boeing 767 MAX.

23. Esse país sofre com uma profunda crise econômica que começou quando a parte sul se separou após um referendo em 2011, levando consigo a riqueza do petróleo. Em janeiro, a inflação no país já havia atingido níveis próximos a 70%. Após a queda de Omar al-Bashir, presidente que ocupou o poder durante 30 anos, as mobilizações nesse país continuam.

Levando em consideração o pequeno trecho e seus conhecimentos sobre atualidades, assinale a alternativa que identifica esse país:

- a) Palestina.
- b) Grécia.
- c) Sudão.
- d) Síria.
- e) Afeganistão.

24. As atividades desse site tiveram enorme repercussão mundial após a postagem de fontes anônimas, documentos, fotos e informações confidenciais, vazadas de governos ou empresas, além da divulgação de uma grande massa de documentos secretos do exército dos Estados Unidos, reportando a morte de milhares de civis na guerra do Afeganistão por militares norte-americanos.

Assinale a alternativa que identifica o site e o seu fundador, respectivamente:

- a) Wikipédia, Steve Jobs.
- b) Microsoft, Bill Gates.
- c) WikiLeaks, Julian Assange.
- d) Wikipédia, Julian Assange.
- e) Wikimedia, Julian Assange.

25. O atentado causado por dois atiradores na Escola Estadual Raul Brasil, no ano de 2019, deixou dez

mortos e vários feridos, marcando o país como um dos piores atentados já registrados.

Assinale a alternativa que corresponde a cidade e estado onde aconteceu esse atentado:

- a) Suzano, São Paulo.
- b) Rio de Janeiro, Rio de Janeiro.
- c) Campinas, São Paulo.
- d) Suzano, Rio de Janeiro.
- e) Vila Velha, Espírito Santo.

26. Outro atentado a tiros que comoveu o mundo, aconteceu em duas mesquitas, onde atirador australiano Brenton Tarrant transmitiu toda o ataque ao vivo por meio do Facebook.

Assinale a alternativa em que está explicitada corretamente o país onde aconteceu este atentado:

- a) Austrália.
- b) Estados Unidos.
- c) Nova Zelândia.
- d) Brasil.
- e) Israel.

27. O Presidente da Rússia e o líder da Coreia do Norte em 2019, estão representados respectivamente na alternativa:

- a) Vladimir Putin e King Jon II.
- b) Valdemar Puten e Kim Jong-um.
- c) Donald Trump e Vladimir Putin.
- d) Vladimir Putin e Kim Jong-um.
- e) Donald Trump e Kim Jong-il.

28. Assinale a única alternativa composta por cidades baianas que fazem divisa com o município de Buritirama:

- a) Xique-Xique, Campo Alegre de Lourdes e Barra.
- b) Barra, Mansidão e Xique-Xique.
- c) Pilão Arcado, Barra e Santa Rita de Cassia.
- d) Barra, Mansidão e Pilão Arcado.
- e) Xique-Xique, Santa Rita de Cassia e Campo Alegre de Lourdes.

29. Assinale a alternativa em que está corretamente identificada a região no Estado da Bahia em que está localizado o município de Buritirama:



- a) Região Norte.
- b) Região Oeste.
- c) Região Sul.
- d) Região Nordeste.
- e) Região Sudeste.

**30. Assinale a alternativa correta com relação à data de fundação do município de Buritirama:**

- a) 07 de maio de 1992.
- b) 14 de junho de 1883.
- c) 09 de maio de 1985.
- d) 12 de outubro de 1983.
- e) 14 de dezembro de 1916.

**QUESTÕES DE 31 A 50  
CONHECIMENTOS ESPECÍFICOS**

**31. "(...) Tais usos definem áreas, como: o centro da cidade, local de concentração de atividades comerciais, de serviço e de gestão; áreas industriais e áreas residenciais, distintas em termos de forma e conteúdo social; áreas de lazer; e, entre outras, aquelas de reserva para futura expansão. Este conjunto de usos da terra é a organização espacial da cidade ou simplesmente o espaço urbano fragmentado" (CORREA, p 02, 2003)**

**São características do processo de urbanização nas grandes cidades brasileiras:**

- I. O processo é caracterizado pela diminuição do ritmo de crescimento da população nas cidades, entretanto ocorre a migração da população rural para os grandes centros.
- II. O espaço rural brasileiro de maneira homogenia, apresenta uma rápida modernização, o processo inicia através do manejo tecnológico da lavoura com menor quantidade de mão de obra, e a instalação de infraestruturas urbanas, como água encanada, telefonia, energia elétrica.
- III. MetrÓpole é a núcleo urbano mais importante e dinâmico de uma região, concentrando os principais empreendimentos comerciais e financeiros, uma área composta por vários municípios interligados economicamente como é o caso da RMS (Região Metropolitana de Salvador).
- IV. O Êxodo Rural foi um processo migratório marcante para a formação da sociedade brasileira e o crescimento

populacional nas grandes cidades. No caso brasileiro influenciou positivamente nas melhorias em infraestruturas das cidades ocasionado pelo rápido acesso ao emprego, moradias e assistência médica.

**Das informações acima, qual a sequência correta:**

- a) F – F – F – V.
- b) F – F – V – F.
- c) F – V – F – V.
- d) V – V – F – F.
- e) F – V – V – F.

**32. As migrações ocorridas no território brasileiro no século XX estão diretamente ligadas ao dinamismo econômico do país. Por isso, é correto afirmar que:**

- a) Foram motivadas pelo turismo ecológico realizado principalmente na região Norte do País, motivado pela prática atividades radicais.
- b) Na Região Nordeste historicamente é a região brasileira com maior percentual de recepção de migrantes, que buscam as maiores oportunidades de trabalho, renda, saúde e educação.
- c) Fatores como a urbanização, a mecanização do campo e a busca por melhores condições de vida (saúde, trabalho) foram incentivadores desses movimentos, onde os migrantes se dirigiam de áreas economicamente frágeis para áreas de maior crescimento econômico.
- d) As populações saíam de áreas economicamente frágeis como o caso da Região Centro Sul, seguindo em direção as áreas fronteiriças do território nacional.
- e) O êxodo rural intensificou-se no início do século perdendo força nas últimas décadas, este menor fluxo foi motivado pelas políticas econômicas que favoreceram o crescimento do agronegócio em grandes latifundiários, além da mecanização das atividades agrícolas.

**33. Segundo Aziz Ab'Saber (1970), o Brasil é composto por 6 domínios morfoclimáticos, caracterizados pelo clima, vegetação, formação geomorfológica, hidrológicas. Assim considerando as afirmativas abaixo qual é a correta?**

- a) Compõe os Domínios litorâneos toda extensão do litoral brasileiro, constituído por morros côncavos e serrilhados. Região bastante povoada com uma densidade democrática expressiva.



b) A bacia hidrográfica do Rio Amazonas compõe o Domínio Amazônico, formado por inúmeros chapadões cristalinos e vastas áreas de sedimentação.

c) Predominante na Região Nordeste, composto por formações cristalinas, áreas de depressões intermontanas de clima semiárido. Vegetação com grande respaldo ecológico. São características do domínio dos Cerrados.

d) O Domínio Amazônico tem como característica um clima quente e úmido, com chuvas diárias abundantes. O relevo na sua maioria é composto por áreas de terras baixas.

e) Domínio dos Mares de Morros, área de maior composição demográfica do país, bem como clima homogêneo na extensão do território. Relevo compostos por morros residuais de altitudes médias de 300 metros.

**34. Sobre a composição e características regionais do território brasileiro é possível relacionar as seguintes colunas.**

(1) Norte

(2) Sudeste

(3) Nordeste

(4) Centro-oeste

( ) Sua vegetação é formada por árvores de grande porte, clima predominantemente quente e úmido com altos índices pluviométricos. Região formada por 7 unidades federativas.

( ) Região pouco populosa do Brasil, tendo como característica econômica a produção agroexportadora, tem no seu relevo a maior planície inundada do país.

( ) Região com o maior desenvolvimento urbano e industrial do país. Entretanto nos últimos anos protagonizou desastres ambientais e sociais referentes a mineração.

( ) Região composta por grande diversidade cultural, de clima heterogêneo apresentando índices pluviométricos irregulares dependentes da proximidade como litoral. Podendo ser dividida em Zona da Mata, Agreste e Sertão.

a) 2, 1, 3, 4.

b) 3, 2, 4, 1.

c) 2, 3, 1, 4.

d) 1, 4, 2, 3.

e) 1, 3, 4, 2.

**35. Mapas são representações gráficas ou digitais de determinados pontos do espaço geográfico, são instrumentos elaborados para nos auxiliar, na**

**identificação e localização de aspectos do nosso planeta e de determinadas regiões. A partir dos seus conhecimentos sobre mapas, é certo afirmar quais dos itens abaixo são elementos que compõe um mapa:**

a) Título-Escala-Fonte-Figura.

b) Gráfico-Legenda-Texto-Subtexto-Fonte.

c) Legenda-Fonte-Rótulo-Orientação.

d) Fonte-Eixos-Título-Orientação.

e) Legenda-Orientação-Escala-Título.

**36. "Está na luta, no corre-corre, no dia-a-dia. Marmita é fria, mas se precisa ir trabalhar Essa rotina em toda firma começa às sete da manhã. Patrão reclama e manda embora quem atrasar", trecho da música "Trabalhador Brasileiro", Seu Jorge, 2009, disco: América Brasil.**

**Na atualidade os empregos estão cada vez mais tecnológicos, exigindo dos candidatos mais especialização. Segundo dados do IBGE o Brasil segue com uma alta taxa de desempregados cerca de 13 milhões. Apoderando-se dos conhecimentos sobre a atual situação dos empregos no Brasil é correto afirmar que:**

a) O setor terciário é o que menos emprega no Brasil, perdendo mão de obra para as áreas da indústria e agricultura.

b) Os empregos são marcados por imensas desigualdades de gênero, no qual a maioria dos empregos vulneráveis são compostos por mulheres.

c) Setores que incluem as indústrias e as agricultura-indústria avançam tecnologicamente, exigindo dos seus trabalhadores menos especializações, visto que a maior parte do trabalho é exercido pela máquina.

d) As desestruturas das indústrias afetam o resgate de empregos no meio rural, fazendo com que os trabalhadores exerçam um êxodo urbano desenvolvendo a economia de pequenas cidades.

e) Segundo dados do IBGE (2019) a taxa desemprego no ano de 2019 atingirá sua menor média dos últimos sete anos.

**37. Uma representação gráfica de cidade apresenta em sua composição uma escala de 1:100.000.**



Destacando-se determinado trecho onde o ponto inicial é 14,4 centímetros distante do ponto final. No espaço real quantos metros corresponde esse trecho?

- a) 14.400
- b) 144.000
- c) 14.000
- d) 1.400
- e) 14

38. Bloco econômico nada mais é que um conjunto de países com interesses de crescimento econômico tendo em comum acordos comerciais, livre circulação de pessoas, entre outros fatores. Essa interação desenvolve e traz facilidades nas relações econômicas e políticas. Os blocos econômicos apresentam classificações diferentes, em função disse qual das alternativas são verdadeiras?

I. Zona de livre comércio: característica de bloco econômico, no qual há eliminação e/ou diminuição nas tarifas alfandegárias dos produtos comercializados entre os países-membros.

II. União aduaneira: característica de bloco econômico em que os países membros aplicam as mesmas taxas referentes à importação de produtos para países não-membros. Dessa maneira, a redução no preço dos produtos comercializados entre os países-membros.

III. Mercado comum: característica de bloco econômica, onde os países membros tem um grande avanço na interação econômica. Ampliando essa interação para a livre circulação de produtos, bens, capital, salvo a circulação de pessoas. Desta maneira os países tornam-se economicamente fortes mantendo as fronteiras seguras.

IV. União econômica e monetária: característica de bloco econômico, no qual a uma moeda comum para os países membros que substituindo muito das vezes as moedas locais. Ocorrendo também a criação de um Banco Central para o bloco, adotando uma política econômica comum para todos os integrantes.

- a) V – F – V – F.
- b) V – V – F – V.
- c) V – V – V – V.

- d) F – V – V – F.
- e) V – F – F – V.

39. É comum identificar em representações gráficas do planeta linhas que no plano real são imaginárias, essas linhas são os meridianos e paralelos utilizados principalmente para a localização de determinado ponto na superfície terrestre a partir da identificação de suas coordenadas. As afirmativas estão corretas, exceto:

- a) Trópicos de Câncer e o de Capricórnio são paralelos situados respectivamente no hemisfério Norte e Sul.
- b) Longitude são linhas imaginárias que determinam a distância em graus de determinado ponto na superfície terrestre da Greenwich.
- c) Os paralelos possuem medidas específicas, chamadas de longitudes, sendo a distância, em graus, de um dado meridiano em relação à Greenwich.
- d) Linha do equador, linha imaginária responsável pela divisão do globo terrestre em dois hemisférios.
- e) Latitudes são linhas imaginárias que determinam a distância em graus de qualquer ponto na superfície terrestre em relação à linha do Equador.

40. A partir da análise do mapa, é possível estabelecer a seguinte afirmação:

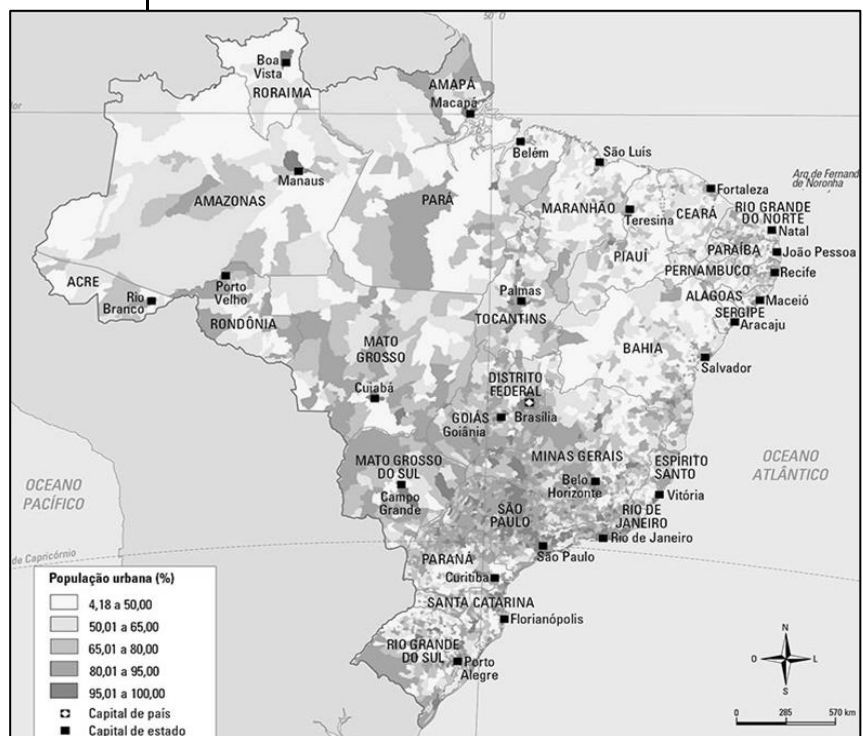

Fonte: Editora do Brasil, 2010. Disponível em:

<http://www.editoradobrasil.com.br/jimboe/galeria/imagens/index.aspx?d=geografia&a=4&u=4&t=mapa>. Acesso em: 10/04/2019

- a) A maior parcela da população brasileira historicamente concentra-se na faixa central do país, faixa que apresentante as cidades com maior desenvolvimento urbano e econômico.
- b) As áreas de maiores concentrações populacionais apresentam menores impactos nas áreas naturais. Ocorrendo processos de recuperação de áreas verdes e rios.
- c) As regiões mais ao leste do país apresentam áreas que sofreram grandes modificações antrópicas como: ocupações irregulares em margens de rios e encostas de morros, por conseguinte esses fatores ocasionam variados transtornos urbanos como alagamento de ruas, deslizamentos de terra.
- d) A região mais ao norte do país apresenta os maiores complexos urbanos, mais desenvolvidos economicamente comandam a dinâmica do país de maneira hierárquica conectadas por redes de informação.
- e) Todas as alternativas anteriores.

**41. A geografia é a ciência responsável por estudar o espaço geográfico. No meio natural esse espaço depois de sofre a transformação e exploração do homem torna-se um espaço de características em artificiais. Assim, os impactos na natureza muito das vezes são negativos tornando-se nocivos para a mesma sociedade que o transformou. Desse modo, a ciência geográfica estabelece um papel bastante importante, pois poderá compreender as interferências da sociedade no meio natural e como esse meio reage as transformações. Através do entendimento sobre problemas ambientais é possível afirmar que:**

- I. Poluição de rios e mananciais, causado pela putrefação de material orgânico. Impactando na distribuição e consumo desse item vital.
- II. Chuva ácida de origem antrópica é o resultado da miscelânea do vapor d'água com os gases poluentes encontrados na atmosfera gerados pela indústria, automóveis e usinas. As chuvas podem causar a destruição de lavouras agrícolas, solos, áreas verdes prejudicando o desenvolvimento das plantas.
- III. Poluição do solo, causado principalmente pela ação pisoteio de animais de grande porte, causando compactação do mesmo. Esse pisoteio resulta na

transformação química do afetando toda a sua estrutura possibilitando o desenvolvimento de novas espécies vegetais.

IV. Desmatamento florestal, eliminação das coberturas vegetais naturais de determinado ponto, decorrentes da produção agrícola, avanço da urbanização e a comercialização legal e ilegal de madeiras. As consequências desse tipo de problema, causa a perda de biodiversidade, em algumas áreas o fenômeno conhecido como desertificação.

- a) Apenas II.
- b) I, II, IV.
- c) II, IV.
- d) II, III, IV.
- e) Apenas IV.

**42. Com relação aos fusos horários as afirmativas abaixo estão corretas, exceto:**

- a) O planeta Terra está dividido em 24 fusos horários, no qual a cada 20 graus temos um fuso equivalente a 1 (uma) hora.
- b) O marco zero dos fusos horários é o meridiano de Greenwich.
- c) De acordo com a lei 11.662/2008 passa a vigorar no Brasil 3 fusos horários.
- d) Se um ponto na superfície terrestre está situado no ocidente no fuso – 4 GMT ele está a menos 4 horas de Greenwich.
- e) Ponto Y está situado no fuso -4 e o ponto X está situado no fuso 1, a diferença de horas de um ponto para o outro é de 5 horas.

**43. "Primeiro mundo" foi o termo usado para classificar determinado países no período da guerra fria, perpetuando-se nos dias atuais. Em relação as características desses países, podemos considerar correta a seguinte afirmativa.**

- a) O aumento da pobreza, indicadores da qualidade de vida abaixo do estabelecido mundialmente, são características dos países desenvolvidos.
- b) Países que compõe a Europa Ocidental são exemplos de países de desenvolvidos, pois apresentam economias desenvolvidas e fortalecidas, além baixas taxas de analfabetismo, boa expectativa de vida.

- c) Países como Japão e Alemanha, apresentam baixo desenvolvimento tecnológico, consequência das guerras ocorridas em seus territórios.
- d) Os países desenvolvidos apresentam baixa produção industrial, focando maior parcela no desenvolvimento das suas economias no setor de serviços, elevando a qualidade de vida das suas sociedades.
- e) Todas estão incorretas.

**44. O comércio internacional é importante para rentabilidade e manutenção da economia brasileira, participando em uma grande parcela do PIB. Essas transições são importantes para o país, pois estão ligadas ao grande capital podendo trazer desenvolvimento interno. Sobre o comércio internacional realizado pelo Brasil analise as seguintes questões e marque a correta.**

- I. MERCOSUL, bloco econômico no qual o Brasil é um dos membros que tem como característica comercial a união econômica monetária.
- II. O desenvolvimento do comércio internacional no país pode proporcionalmente ligado ao fenômeno da globalização.
- III. O Brasil é um dos grandes exportadores de insumos agrícolas e minerais.
- a) I e III.
- b) Apenas II.
- c) I, II e III.
- d) Apenas III.
- e) I e II.

**45. Em cada um dos biomas mundiais, existe uma forte interação entre a formação vegetal e o clima, como também acontece com a distribuição das espécies animais, com as condições de luz e temperatura, com o tipo de solo e com a oferta de água, implicando numa distribuição bastante diversa pelo globo terrestre, conforme o a mapa a seguir. Sobre os biomas mundiais e as características da formação vegetal dominante, assinale a alternativa correta.**

Fonte: Desconhecida, disponível em:

<http://obshistoricogeo.blogspot.com/2014/03/biomas-do-mundo.html>. Acesso em 10/04/2019

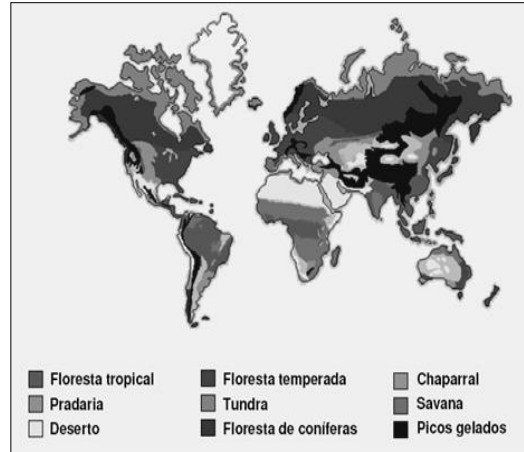

- a) São classificadas como arbórea, vegetação de terra firme e mata de várzea.
- b) São classificadas como arbustiva, herbácea e mata de terra firme.
- c) São classificadas como arbórea, arbustiva e mata de várzea.
- d) São classificadas como arbórea, arbustiva e herbácea
- e) São classificadas como herbácea, arbórea e vegetação de terra firme.

**46. Pode-se afirmar que a globalização é um processo que se iniciou há mais de cinco séculos, que se aprofundou ao longo do tempo com a evolução da economia-mundo capitalista e se consolidou na era atual englobando todo o sistema econômico do planeta.**

**Sobre o processo de globalização, analise as afirmativas.**

- I. Do ponto de vista econômico, integra sem distinção todos os povos e nações do mundo.
- II. Caracteriza-se como um fenômeno global de integração econômica, social, cultural e política.
- III. Redução drástica das desigualdades socioeconômicas e dos impactos ambientais.
- IV. Intensificação dos fluxos internacionais de mercadorias, pessoas e capitais financeiros.

**Estão corretas:**

- a) Apenas II.
- b) I e II.
- c) II e V.
- d) I e V.
- e) I, III e V.

**47. Leia o texto:**



## O FIM DA GUERRA FRIA E O INÍCIO DE UM MUNDO MULTIPOLAR (OU UNIPOLAR?)

“Com o advento de uma Nova Ordem Mundial, a geopolítica internacional sofreu profundas transformações no início da década de 1990. Isso porque, com o fim da oposição *“capitalismo x socialismo”*, o mundo se defrontou com uma realidade marcada pela existência de um único sistema político-econômico, o capitalismo. Exceto por Cuba, China e Coreia do Norte, que ainda apresentam suas economias fundamentadas parcialmente no socialismo, o capitalismo é o sistema em vigor no mundo desde o início da década de 90”.

Trecho do texto: **Geopolítica e Nova Ordem Mundial.**

Disponível em <https://www.proenem.com.br/enem/geografia/geopolitica-e-a-nova-ordem-mundial>. Acesso em 10/04/2019.

### A leitura correta do texto permite afirmar que:

- a) No plano econômico os inúmeros países periféricos tornam-se desenvolvidos.
- b) Do ponto de vista militar vários países passaram a rivalizar com o enorme poder dos Estados Unidos.
- c) O novo cenário multipolar provocou o isolamento econômico dos países do sul do globo.
- d) Mesmo com o fim da União Soviética a Rússia atual mantém uma tendência socialista.
- e) Os Estados Unidos assumiram a supremacia do sistema capitalista.

### 48. Leia o texto.

#### Uma Potência Regional em Construção? O Brasil na América do Sul durante os anos Lula (2003 – 2010)

“A transição de poder no sistema internacional durante a primeira década do século XXI elevou a importância das potências regionais. A região é percebida como peça fundamental na inserção internacional desses países, seja pelo potencial de ampliar sua base de poder ou pelos riscos inerentes. O maior engajamento desses países em seus respectivos entornos sinaliza a intenção de consolidar uma área de influência própria e, por vezes, de construir “arquiteturas regionais” (ACHARYA, 2007). Apenas recentemente as relações entre as potências e seus contextos regionais têm sido foco de teorizações. As noções de liderança e hegemonia foram recuperadas e reaplicadas no estudo das potências regionais (NOLTE, 2010; DESDRADI, 2010). O Brasil é um dos casos de destaque nesse contexto”.

Disponível em:

<https://periodicos.ufpe.br/revistas/politicohoje/article/download/3771/3075>  
Acesso em 13/04/2019

### Com base no texto pode se afirmar corretamente que:

- a) O Brasil se envolveu em tensões geopolíticas locais, rivalizando-se principalmente com a Argentina.
- b) A diplomacia e política externa brasileira tem tido pouco destaque no cenário regional.
- c) O Brasil se consolidou sobretudo na primeira década do século XXI como a maior potência regional da América do Sul.
- d) O Brasil tem se empenhado para sustentar um imperialismo regional, frente aos vizinhos sul-americanos.
- e) Devido à retração da economia o Brasil perdeu o posto de potência regional para a Argentina.

**49. A Desigualdade Social no Brasil é um problema que afeta grande parte da população brasileira, embora nos últimos anos ela tem diminuído. As regiões mais afetadas pelos problemas sociais são o Norte e o Nordeste do país, os quais apresentam os piores IDH's (Índice de Desenvolvimento Humano) do Brasil. Resultados da Pesquisa Nacional por Amostra de Domicílios (PNAD-2011) e do Instituto de Pesquisa Econômica Aplicada (Ipea), apontam a diminuição da pobreza e, conseqüentemente, da desigualdade social.**

Disponível em: <https://www.todamateria.com.br/desigualdade-social-no-brasil/>  
Acesso em 13/04 2019

**De acordo com o texto, qual das afirmativas não corresponde às causas da desigualdade social no Brasil?**

- a) Falta de acesso à educação de qualidade.
- b) Política fiscal injusta.
- c) Baixos salários.
- d) Dificuldade de acesso aos serviços básicos: saúde, transporte público e saneamento básico.
- e) Elevação da taxa de urbanização.

**50. Com relação à questão ambiental no Brasil, julgue os itens a seguir:**

- I. A degradação ambiental é um processo que se inicia desde a colonização, com a extração predatória dos recursos naturais.



II. Houve nos últimos anos a redução do arco do desmatamento em direção à Amazônia.

III. O ambiente da Amazônia quase não foi atingido no início da colonização, mas atualmente 15% da Amazônia foi destruída.

IV. A degradação do ar pela poluição compromete a vida das cidades.

**Estão corretos:**

- a) I e II.
- b) I, III e V.
- c) Apenas III.
- d) III e V.
- e) II e III.

---

**RASCUNHO**



Educação gera conhecimento. Conhecimento gera sabedoria. E só um povo sábio pode mudar o seu destino.

**Samuel Lima.**

